京城日報 夕刊 四月十二日(土)
發行所 京城府大平通一丁目 京城日報社

すき焼 鳥料理 水炊 本町二 喜樂館横 喜久家

陰慘の雲晴れて 政局朗らかとなる
若槻男の總裁就任受諾で 延長内閣出現せん

【東京電報】若槻禮次郎男は政府與黨の期待に副ふべく民政黨後繼總裁たる事を快諾し、再び華やかなる政界の表面に乘出すことになり、政府は十三日午前十時閣議の最後の臨時閣議を、民政黨は同日午後一時から聯合大會を開會し總裁推戴による政局轉換の最後的な正式會合を催すことになつた。若槻男の總裁就任に對しては民政黨の一部に猶反對の運動が續けられてゐるが、政情はすでに定まり、漸次反對熱も冷却するものと見られこゝに濱口首相遭難以來約五ケ月に亘つて政府、與黨が齊しく惱み拔き、常に政局の一暗影となつてゐた總裁問題も、蔭しく漸くて通じた誹りは免れないまでも、ともかくも解決して時局轉換の第一難關を突破するに至つた斯くて政府、與黨が終局の目的としてゐる所謂民政黨延長内閣が實現するや否やは濱口内閣總辭職後における元老の見解如何にかゝつてゐるが、一部における反若槻運動の火の手が大事を起さない限り特別事情に依る今回の内閣總辭職の決行や、國政の現狀等諸般の情勢を綜合すれば元老の意嚮が奈邊にあるやも自ら想像され、再度民政黨内閣が出現するであらうと見られ久しく陰慘な空氣のうちに置かれてゐた政局も安定期に入ることゝならう

近衛公 園公訪問 政局顛末報告

【東京電報】貴族院議長近衛文麿公は十二日午後九時二十分東京驛發にて興津に向ひ、明十三日西園寺公を訪問し政局問題の顛末を報告、懇談する筈

楓より櫻に 續く嵐かな 病首相所懷を述ぶ

【東京電報】濱口民政黨總裁は總裁を辭任して若槻男に讓り清風莊裏に悠々自適すると聲明した後、遭難以來約半歳に亘る病院生活を左の十七字に託し、所懷を述べた

紅葉より櫻につゞく嵐かな

元老、重臣方面の 氣受も至極良好
◇…若槻内閣出現は最早や確定的

【東京電報】若槻男がいよく民政黨總裁を受諾したが、これに伴ふ今後の政機の推移に關し元老、重臣方面の意嚮は大體『濱口内閣出現の重大使命は金解禁の斷行と、これが善後策の確立にあつたのである、然るに濱口首相はその中途で不慮の災厄のため遂に總辭職の止むなきに至つたのであるから、この際は今暫く民政黨をしてその衝に當らしめ、もつて金解禁後の財政々策確立をなさしむる必要がある、この見地よりして後繼内閣は新らたなる民政黨總裁たる若槻男をして組織せしむる事が最も妥當であらう、若槻男は下の狀勢においてはその閲歷、手腕においても申分なく最適任者である』といふ意向のやうである隨つて濱口首相辭表捧呈後、後繼内閣組織に關して御下問あつた際は若槻男に大命降下然るべき旨を奉答するに至るべく第二次若槻内閣出現は最早確定的と見られてゐる

若槻男反對打切り 黨内の動搖收まる
民政有志代議士會

【東京電報】民政黨では若槻後任總裁に對し反對運動起り容易ならざる形勢を示したが、遂に若槻男の受諾をみるはこびに至つたので十一日午後五時より虎ノ門晩翠軒において有志代議士會を開き井上、民藏、勝正憲氏等二十六名出席約五時間にわたり是非の議論をたゝかはせたが結局若槻男反對の行動を打ち切るとに決し左の申合せを議決し十時五十分散會した、この結果黨内の動搖もをさまり十三日の聯合會においては一致して若槻新總裁を推戴して過なきにいたつた

總裁問題に關しては我等は純理の命ずるところに從て終始努力したる然るに總裁候補者に決定する形勢に至つては遺憾ながら我等の行動を打切るものである

首相氣分良好

【東京電報】十二日午前十時半濱口首相拜診の結果によれば濱口首相の容態は左の通りである 體温三六度二▲脈搏八八▲呼吸一四 氣分良好、食事はオートミル一皿、スープ及果汁各五十瓦、鷄卵二個

高松宮、同妃兩殿下と 紐育の公式御歡迎
米國禮讚の殿下御答辭

【紐育十一日發電】高松宮同妃兩殿下を御迎へした紐育市の公式御歡迎は十一日午前十一時シテーホールに舉行された、會場附近には騎兵一中隊陸軍歩兵隊海軍水兵隊が堵列しその背後には市民の大群が蝟集し十時四十分兩殿下が自動車にてプラザ・ホテルより御到着になるや歡呼してお迎へした、兩殿下を御迎へした會場ではウオーカー市長が日本の文化的進歩の急速且偉大なるを指摘し、活動力の旺盛を激賞する歡迎の辭、歡迎委員長コロンビヤ大學總長バトラー博士の歡迎の辭あり、殿下には之に鄭重なる答辭を述べさせられて予等は渡米に先だち常に紐育は非常に壯麗だと想像してゐたが昨日アキタニア號で自由の女神像の傍を過ぎ、大建築の先端が林立し、空を摩してゐる姿を見ては現實のニューヨークはこれまで予の夢見たニューヨークより遙かに優れるを發見した と御挨拶になつた、これが終つてウオーカー市長御案内申上げて兩殿下は自動車にてリッツ・ホテルの歡迎午餐會に臨ませられたが、道筋は相變らず、一杯の群衆に埋められ警官隊が大汗で整理に當つた、この日妃殿下は黒ビロード服の上に白狐の毛皮をかけさせられ、その上に明るい色のガウンを召された、この日ニューヨーク各新聞は廣い紙面を設し兩殿下の御着米を報じ、殊に妃殿下の御衣裳を細々書いたので歡迎市民の視線は妃殿下の御裝ひに集中され『お美しきおきさき』と讚嘆の聲が異口同音に發せられた、ホテルの歡迎午餐會には市關係名士および既存米日實業家等四百名列席し、日米親善の盛んな情景を呈した

硬軟兩論出でゝ 九州團體意見纏らず
總裁問題を中心に 虎の門晩翠軒會議

【東京電報】民政黨の九州團體は十一日午後六時より虎の門、晩翠軒に會合、牧山耕藏、大藤、三浦虎雄、小村俊一、[illegible]氏等二十三名出席、後任總裁に關し意見交換の結果

一、事態斯くなる上は十三日の聯合會にて總裁公選論を以つて飽迄抗爭すべし

二、若槻男は嚢に三黨首會合にて無錢飲食を爲したことあり、今後は斯ることを爲さず且つ黨の爲め助力を惜まざるを誓約せしめて若槻男の後任總裁を認容す

三、今回の事態に於て江木鐵相のとつた行爲は背信的である

四、安達内相を中心に時局に善處する

等の意見續出し、何時果つべしとも見えぬので田崎武男氏は出席者の長老として平山岩彦、吉田磯吉、牧山耕藏三氏にこの問題を一任しては如何との收論を述べたので田崎氏に對する罵聲さへ起り意見纏らず十二日正午改めて同所に會合することゝし午後八時半散會した

「之れで安堵した 大に努力を乞ふ」
けさ病室訪問の若槻男に 濱口首相の挨拶

【東京電報】民政黨後任總裁就任を受諾した若槻禮次郎男は、十二日午前九時半帝大病院に濱口首相を訪問し病室に親しく會見し後任總裁を應諾した結果を報告し、今後とも萬事指導を乞ふ旨挨拶した

皇太后陛下 首相に御見舞品
竹屋典侍を通じて 優渥なる御言葉を賜ふ

【東京電報】皇太后陛下には十二日午前十一時濱口首相に對し新宿御苑で御栽培の美事な野菜一籠に鯛第二折、御菓子一折を添へ下賜され更に竹屋典侍を通じて優渥な御見舞の御言葉を賜はつた

滿場一致 若槻總裁推薦
けふの民政黨 緊急幹部會で

【東京至急報】民政黨では十二日午前十時半より中央亭で緊急幹部會を開き後任總裁に若槻男を推薦することを滿場一致承認した

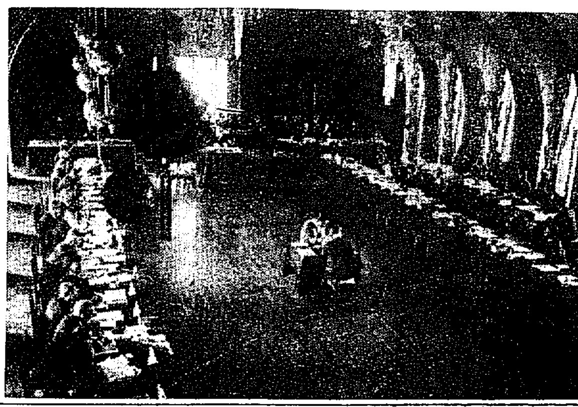

◇—文政審議總會開かる 同會の大阪帝大設置案上程の文政審議會總會は九日午前九時半から永田町の首相官邸に開催されたが、濱口總裁病氣缺席し江木、田中兩副總裁をはじめ各委員その他關係者出席の上、田中文相の提案理由說明の後質問に入つた(寫眞は文政審議會總會)

少壯派で安達氏を 副總裁に擁立か
◇—若槻男總裁反對を中止して

【東京電報】與黨少壯派は十一日夜若槻男總裁反對の運動中止の申合をしたが、今後は從來擁立した安達氏の地位確保の爲め同氏の副總裁運動に移らんとする意向のやうである

若槻男受諾を 首相に報告 賴母木、櫻内兩氏から

【東京電報】民政黨の賴母木、櫻内兩幹部は十一日午後八時十分帝大病院に濱口首相を訪問、會見の上内閣官邸における若槻男と會見の結果『男は無條件で後繼總裁たるを引受けられ黨内の統制もこれで保たれるものと確信するから首相は安心して靜養されたし』と報告辭去した

た、濱口首相は『之で大いに安堵した大いに努力を乞ふ』旨を述べ十時半會見を終つた

江木鐵相 首相を訪問

【東京電報】江木鐵相は十二日午前十一時四十六分帝大病院に濱口首相を訪問し若槻男後繼總裁就任承諾の經過を報告して辭去した

けふ午前中の 首相見舞客

【東京電報】十二日午前中の濱口首相見舞客左の如し 午前九時若槻男、財部海軍大將、同十一時井上藏相、同四十六分江木鐵相

濱口首相に 前官の禮遇
辭表の聽許の後

【東京電報】辭表を捧呈では濱口首相の辭表聽許と同時に同氏に對して特に前官の禮遇を賜ふ旨の御沙汰あらせらるゝ由承る

滿鐵總裁 片岡直温氏か

【東京電報】仙石滿鐵總裁は近くその職を辭する事に内定してゐるので、その後任には元大藏大臣片岡直温氏が推薦される事になる模樣である

眞に若槻内閣として 更始一新せよ
濱口内閣の延長は執らず 貴院有力者の註文

【東京電報】若槻男の與黨後任總裁承諾に關し、貴族院有力者間には左の如く批評してゐる

一部には現下の窮狀複雜なるを見て若槻男の總裁就任は暫定的と見る向もあるが、安達内相は財界多難の時局匡救に當たるに難點ありとされた以上、他に後任總裁の適任者なくこの點より見れば同男の與黨總裁は相當の永續性を認めねばならぬ、而して後任總裁問題の解決に依り與黨今後の結束さへ紊れざるにおいては、若槻新總裁に大命の再降下を見るは疑ひない、新内閣は單なる濱口内閣の延長に非ずして名實共に若槻内閣として人心の一新を圖る勇斷に出づべきであり、窮狀之れを許さずと雖も新總裁は大なる期待をもつて迎へらるゝ何ものもなく、政界は一時的小康を得たに止まり、政局の前途は猶ほ暗雲を孕み、但し野黨は依然我々に對しその内閣の政策破綻を攻擊してゐるが具體的政策を示してゐない以上、若槻男の出馬は先づ財界の現狀に見て適當と見る外ない

政務官の一部 更迭の方針
若槻内閣實現せば

【東京電報】若槻新總裁に組閣の大命降下の場合、内閣書記官長はじめ一部の政務官の更迭を行ふ方針であると

若槻内閣實現せば 書記官長は更迭
川崎卓吉氏轉任

【東京電報】後繼内閣は若槻男によつて組織される場合は先づ鈴木富士彌内閣書記官長の更迭を見る模樣であるが、若槻男は現法制局長官川崎卓吉氏を起用せんとする意向の模樣である

丸山總監辭任か
内閣總辭職を機に 後任は大塚警保局長說

【東京電報】丸山警視總監は内閣總辭職と共に辭表を提出する模樣で、これが後任として大塚警保局長が最も有力視されてゐる

勅選詮衡協議 鐵相外相訪問

【東京電報】政府は總辭職に先立ちて行ふべき政務の處理につき手順を進め、十二日鈴木書記官長は早くから各閣僚間を奔走したが、江木鐵相も十一日午後外務省に幣原外相を訪ひ勅選議員詮衡その他につき協議した

勅選三名補充 殘り一名は 藤澤氏有力

【東京電報】勅選議員三名の缺員は十三日の閣議で決定する筈で既報總監丸山鶴吉、侍保局長大塚惟精の兩氏は確定してゐるが、他の一名については各大臣よりそれぞれ推薦する處あり政府部内ではこの學術界代表として藤澤利喜太郎氏を推さんとしてゐる、藤澤氏は目下滿洲に研究中の爲め同氏の意嚮を聽いた上に決定するが藤澤氏には多少の難色あり、若し藤澤氏が受けぬ場合は仙石滿鐵總裁は江口定條氏、井上藏相は坂田幹太氏をおしてゐるが先づ藤澤氏の問題から解決した後解決する模樣である

羅馬尼皇族 バグダットへ
飛行機にて

【アゼンズ十一日發電】九日朝パリ、サイゴン間長距離飛行の壯途に就かれたルーマニア皇族ヴァレンチン・ビベスコ殿下には十一日當地に御到着あそばされた、當地よりバグダットに向はせらるる筈

李鍝公殿下 今夜御東上

【京城】御歸城中の李鍝公殿下には十二日午後九時五分京城驛發列車で御東上遊ばされる豫定である

ツエ伯號 聖地に現はる

【エルサレム十一日發電】地中海巡回飛行のツエ伯號は十一日午前十一時降雨の中を聖地パレスタイン上空に現はれ折柄聖墓前にて行はれる儀式に參拜のため集つた人々は何れも會堂から飛び出しツエ伯號の旋回ぶりに歡呼を送つた

…會…

◇フランス同好會例會 來る十四日午後六時より京城ホテルに開催會費一圓當日持參のこと

◇會議所議員總會 京城商工會議所では來る十五日午後四時から議員總會を開き左記事項を附議する 一、部會議員の決定並に部長互選の件

…人…

◇伊達四雄氏(慶北内務部長) 歐米各國へ出張を命ぜられた同氏は本月中旬出發、五月七日神戸出帆、約十ケ月に亘りて視察の上歸朝する筈

◇高木藤八氏(日本フオード會社阪神部長) 十二日朝入城旭町屋

◇立石良雄氏(京城モダース會社々長) 同上

◇伊藤東次郎氏(新義州營林署長)(十二日朝出發徐行官民有志多數見送盛大

◇中島御吉氏(前東拓技師) 十二日朝家族同伴出發歸鄕、驛頭には東拓社員、長時路人大村諸人學多數見送があつた

◇井上準計氏(朝鮮内鮮會社長) 十二日朝出發釜山へ

◇寺田孝三氏(本府御用掛) 十二日朝出發社務を帶て東上

◇長崎縣米穀商團一行 二十名十二日午前九時四十分入城

◇杉浦洋氏(本社營業部長) 祖父の訃に接し十二日朝出發郷里西京深町百十一番地實家へ歸省

東雲小唄 [86]
淡路呼潮作 神保朋世畫

涙の淵 (七)

閻枝の美代吉は、無言のまゝさつそく三人分の木戸錢を拂つた。さうして、總髮いかめしき小倉袴の木戸番の微笑に迎られながら、『サ、早く』と、先に立つて、その武藝諸流大會、櫻原玉太郎もしたゝか嫌にまかれながら、澁々ものでその後につゞいた。

場内は東西十間、南北十五間——天竺張りの天井高く、中央に、松板三枚重ねの演武の舞臺。それは丸太のてすりがついてゐた。その舞臺の周圍は土間、更に東西に一段高く、蘆簀の桟敷が設けてあつた。木戸錢のほか、一定の場代を拂ふと、磊生風の青年が恭しいんぎんに美代吉の一行を、東端のその特別席へと案内をした。場内滿員の觀客連中は、いつせいにこの好奇な美人連に氣をうばはれた。なにがさて劍術の見世物である各階級の二本差のほか、その觀客の大半は血氣の野郎共であり、殘餘の小數も老人か、でなかつたら腰の脇にぶら下つた小兒連中で、そこにはまつたく女の姿は見當らなかつた。勢ひ、それがために美代吉の一行は意外に目立つたのである。

『ようく、艶っぽいぜッ』などと無遠慮なやつが遠慮なく面白づくの拍手を送つて囃し立てた。

『嫌よう、妾——』と玉太郎がいふと、

『ほんとに……ねえ。』美代吉姐さんはなんだつてまたこんなところへ……?』と梅香も共にぶつくさつぶやいた。

しかし、すでに夢中の閻枝の美代吉は、その罵詈讒謗を馬耳東風と聞流しながら、それは可笑しいほど熱心に、木版すりの登場人名、番組にその日の組合せに全身不亂の注意を拂つた。兄の竜雲三郎は、丁度仲入りのすぐ前に、甲源一刀流の櫻見安五郎と組んで登場する事になつてゐた。さて待つほどに女流劍士六浮流の太田とも代女史と鏡吉門下の小島守之助、卽ちれいの壁蝨の名人が組んで登つたのち、しばらくすると、安五郎が朱鞘の長刀を片手に楽屋からヌッとその舞臺にあらはれた。

そしてうやうやしく一揖すると『時に諸君！此の一般の花形役者たるわが龍雲三郎先生には、急病を發して出場叶はず、余儀無く引いて拙者は一時こゝに手を引いて、そこで是から一二番、幾人りの諸氏を向ふに廻す事にした』と、ジロリジロリ、場内の侍連中につめたく挑戰の眼をそゝぎながら、更につゞけて、

『さア誰でもよい、さつそく是へ』

と、反身になると折から、その場内の一隅から、

『ム、面白い。それでは拙者が——』と年の頃卅五六の小兵の浪人者がたちまちそれへ飛び出した。

『御姓名は？』と訊くと、

『實は拙者雲州浪人山中鹿之助…』

『なに?』

『はツはゝゝゝ。若者は即ち三日目流と申す』

『お戲れを——』と云つて安五郎はぎゆつと唇ひと呼吸をまげた。が、さていざ立合となると、その小兵の怪浪士は、木柵あかね襷のなかから、尺三寸、日頃愛用の木刀を取出して、

『拙者の武器はこれでござる』とかるく云つた。

卽ちこれ、卜傳流の小太刀である。此の怪浪士、名は天野貫太郎、雲州松江の指南番、卜傳流佐々木信友の高弟であつたのだ。

閻枝の美代吉は、やがて間もなく、ひどく落膽しながら梅香、玉太郎を促して再び雜沓の小屋の外へと出て行つた。

神宮參拜 (十一日)

總數一七七人▲内譯內地人一四七人▲朝鮮人二五人▲支那人三人▲歐米人二人▲開城朝鮮神宮早起會員一八人▲前年度三五〇〇人

あすの天氣 (13)

豫報 晴一時雲

高氣壓は黄海から朝鮮に擴がり滿洲北部は氣壓が低い、南鮮は曇り一般に穩穩である。あすは天氣がよく一時曇る

十二日正午 [illegible] 十一日最低 [illegible]

メンソレータム
世界の家庭藥

紳士淑女の春宵の薄化粧はお化粧下にメンソレータムを使ふに限ります

お家庭に一個の常備は過去のとです 時代は「一人に一個」へと進んでゐます

特効 外傷、やけど 陽やけ止、頭痛 神經痛、痔 痔疾 化粧下と白粉とりに 髭そり後の保養に

價 二十五錢 四十五錢 九十錢 一圓八十錢

Mining Or
was thereup
partmental R
forcement of
the legal min

4031

夏への活動に備へる 武器の奪取に腐心
鮮支共產黨とも連絡をとる 對岸馬賊のうごき

國境對岸支那馬賊最近の狀況は左記各項の如き情報があるが賊は猛烈な夏期の活躍準備として武器の奪取に腐心し居るもの〻如く官公署の襲擊頻々たるものあり一面共匪鮮匪を煽に爆動利用し鮮支共產黨員等の聯合暴動計劃をなしつ〻あるやに窺はれる、なほ安東縣に達せる情報によれば頭目陳東山の部下約二百名と鮮支共產黨員は聯合隊を組織し陳東山は隊長として鮮地日本警備機關を破壞し或は支那官憲を襲擊すべく計畫中であると

×

一、馬賊九山の殘黨は勢力擴張に腐心中であるが共一派として奉天及撫順方面に首腦者數名を派し同志勸誘中の處最近同地において約二百名の黨員を得近日臨江縣下の根據地に引揚ぐる筈で右腦者は主として撫順炭坑離首坑夫で日鮮兩語に通じてゐる者多數あり

二、客月十四日鮮支混合馬賊の一團十三名は通化縣五道江公安分駐所を襲擊し長銃三挺を奪取逃走せるを臨江縣八道溝公安隊員十餘名において追擊し賊二名を殪した

三、客月九日乘馬せる約八十名の賊（鐵前の一隊ならむ）は通化臨江縣界の八道溝市街に來襲し鄕團會事務所に侵入し長銃九挺及モーゼル拳銃三小型拳銃三同彈丸全部並に現金千八百餘圓を强奪逃走した

四、馬賊頭目劉福和九江好高選五省海龍の五頭目は客月上旬通化縣八道溝山中において左記協定をなしたと

記

（一）各團連絡を密にし相互の便宜安全を計ること
（二）共匪鮮匪を使嗾積極的に武力行動を採らしめ官憲の取締をこれに集中せしむること
（三）繁茂期に入り各團同時に官公署の襲擊を敢行すること
（四）各團同時に行動をなす必要ある場合においてはその日時の方法目的等種々の必要事項は高麗に通知し高麗より各團に警報すること

五、通化縣八道溝三江方面徘徊中の馬賊及海龍の一團約三十名は客月中旬通化縣十一道溝劉發正外五戶に侵入し長銃二挺その他金品を强奪逃走した

六、客月十四日通化縣五道溝公安分駐在所は二十名より成る系統不明の賊團に襲擊を受け一名の殉職者を出し辛して賊を擊退した

七、馬賊頭目通天好の配下と稱する三名の賊は客月十日臨江縣七道溝與地鮮某方に侵入したが金品無き爲同人を拉去逃走した

八、客月十三日長白縣十四道溝伐木作業所把頭劉官玉方に系統不明の賊三名侵入現金五十圓を强奪逃走した

九、客月十三日馬賊五省の部下二十名は臨江縣三道溝に現れ劉丙斗外四名宅に同溝鮮人農夫移住鮮人宅十二戶を襲擊多數の金品を强奪逃走した

一〇、客月上旬臨江縣紅土崖大溝溝に頭目陳中福（高山）の一派五十名現はれ鮮農王永財外一名を拉去逃走したので輯安縣三道溝公安隊長劉振成は部下六十六名を率ひ出動市街火を交へたが官憲側に殉職者一名を出した

十一、客月上旬馬賊九江の部下七名は臨江縣二道溝西大谷陳某方に侵入現大洋百七十圓を强奪逃走した

一二、客月十八日輯安縣仙人洞奧地王强等に（江岸より一里半）四名の馬賊現はれ同地搜索方に至り休憩中輯安縣江縣水狀況群支官憲の警備狀況等を調査した

一三、客月十八日輯安縣皮溝地方に五賊の部下と稱する賊五名侵入現金六十圓及衣類等を强奪逃走した

一四、客月二十四日寬甸縣酢溝村把背溝、華振溝方に四、五名の賊侵入同人に胃通銃傷を負はせ何故か逃走した

一五、客月十四日寬甸縣下甲河子李三方に五名の馬賊侵入し金八十二圓を强奪逃走したが右名の賊中に二名の鮮人が加入してゐる

×

なほ十日平北道警察部に達した情報によれば

一、撫松縣第八公安分局においては馬賊九江の一派二十餘名が客月十七日同縣愛江附近部落に現れたる情報を得局長趙長九は部下二十五名を率ゐ直に出動賊一名を殪し高國式長銃一挺を押收したるが官憲側にも一名の負傷者を出したといふ

二、通化縣八道溝公安分駐所員三名が警戒出動中客月十九日五名の賊と衝突し一名を殪し長銃一挺を押收した

三、馬賊頭目朕東遊の部下王秀外二名が客月十八日通化縣五道溝獨立森屋に潛伏中を同縣公安第九中隊員十七名が出動し三名共逮捕した

四、通化縣公安隊五十餘名の討伐隊は客月二十二日同縣岡山二道溝において頭目不詳の馬賊二十餘名と衝突賊三名を殪し長銃三挺その他を押收しなほ追跡中翌二十三日同溝奧地において再び衝突したが李隊長は殉職した

五、系統不明の馬賊八名は客月二十二日輯江縣四道溝奧地朝鮮向に侵入金四百圓を强奪逃走した

六、客月十九日二道溝奧地公宵川方に五名一派五名侵入現大洋五百圓を强奪逃走した

七、客月二十日臨江縣撫松縣界符口子福慶方に馬賊陸山の部下十三名侵入金五百圓を强奪逃走した

八、寬江、通化鮮安各縣に横行中の馬賊北平匪東春の各頭目は國民府員張進伯一派がモーゼル拳銃五十餘挺を隱匿せるを探知しこれを奪取すべく計畫し張進伯を逮捕すべく極力其所在を搜査しつ〻ありと聞ゆ

九、馬賊五省の一派三十名は客月二十五日臨江縣三道溝奧地劉某方附近を徘徊中劉某なるものを拉去消息内せしめ穀農民其外四戶に闖入金品多數强奪逃走した

一〇、輯安縣頭道溝公安第三分隊は同縣橐和堡頭道溝劉振盛方に五名の馬賊投宿せるを探知し隊員八名を派し一名を逮捕した

一一、頭目不詳七名の馬賊は客月二十四日輯安縣第六區黃柏甸溝張殿元方に侵入拳銃二挺及現金八百七十圓を强奪逃走した

一二、客月十五日頭目不詳の馬賊六名は輯安縣公安第七區王旭東方に侵入長男當十九年を拉去した

一三、客月二十四日寬甸縣酢溝村に侵入せる數名の馬賊搜查のため長甸河口第七區公安分局牛巡官以下五名を以て搜査中なりしが同村公所員三名も之が應援のため出動中本月二日前記賊一名を殪し拳銃一挺を押收した

一四、客月二十九日新賓縣境貴火洛村史頓約方に五名の馬賊侵入現大洋五百元を强奪逃走した

大金を持って豪遊を極む
大阪の商人と稱する男 本町署に引致さる

十二日朝本町署司法西田、平野兩刑事は府內新町遊廓第一櫻木店から一名の商人態の男を拉致し身柄拘束の上嚴重取調べ中である、右は約一週間程前から京城に來た大阪の商人と稱する男で、大金を所持して府內各所を飮み步き、第一櫻木店を始め新町の貸座敷に流連荒亡、豪遊を極めてゐる者である取調べ進むにつれて意外な犯罪行爲が潛んでゐるかも知れない

家出四人 女一人、男三人

平原郡檢山面龍浦里生れ府內西大門町一ノ一二八鄭驊野の養妹鄭三福（二二）は十日無斷家出し未だに行方が判明せぬので十一日午後所轄署に屆出でた本人はかねて病身にやんでゐたので自殺のおそれがあるので各方面に手配中である

× ×

沙里院北里金燦鎬（一七）同里朴龍成（一七）の二少年は去る十日親の金を持ち出し沙里院發列車で京城へ行くと出發したので兩人の親は心配し鍾路署へ保護方を願ひ出でた

× ×

府內靈泉洞九〇鄭雨鉉の長男鄭二（一七）は十一日午後七時頃無斷家出したので家人は心配し所轄署に願ひ出でた

紀久子女王殿下
けふ御采納の儀

【東京電報】朝香宮紀久子女王殿下には來月十日頃鍋島直映侯嗣子直泰氏の許に御降嫁遊ばされるので十二日鍋島家との間に目出度き御采納の儀を行はせられ御祝品の御交換あつたが來る十五日吉期の儀を行はれる、なほ宗武志伯と德惠姬の御婚約の儀は來月十日頃御結納式を擧げさせられる由

花に魁けて 上から、本町明治製菓屋上のベビーゴルフ招待日（明日から開業）花園町公設市場の運動會。黃金町二丁目野遊會、武德館の少年野外劍道試合（以上[illegible]）

青年聯盟支部の決議 安取の問題で

【安東電報】安取休市問題は既報の如く今や全安東の與論化を呈するに至り一切を排して至急開市をなすべしと各方面有力者が一致蹶起するに至つたが滿洲靑年聯盟安東支部も九日午後四時より地方事務所會議室に幹事會を開催して左の通り決議をなすに至つた

（三月十六日安東取引所市場停止以來これが復活に努力に對し在滿日本人最も大なる遺憾とする處あり、これ日支經濟關係の重大危機を招來し延て安東の死活問題としてその影響する處甚大なるをもつて安東市民は協力一致誠意を披瀝し區々たる私情に拘泥せず速に解決せらるべきものなりと幹事會に於て決議す

牛疫漸く終熄

【咸興電話】咸北各地に亘り猖獗を逞しくせる牛疫（鷄口蹄）は當局の防疫措置宜しきを得たので大部分終熄し、十日城津市內外三ケ所の交通遮斷を解除した、道內の罹病牛は十一日まで內七十七頭なほ繼續警戒中

華やかに、賑やかに 天華のお目見得
興味横溢のプログラムで 廿五日から京城興行

天勝と並稱せられ寧ろ大道具の大がかりな事において凌師天勝を凌駕してゐるといはれてゐるおなじみの魔奇術師松旭齋天華の一行七十餘名は關東、關西の開演を終へ目下北九州において開演中であるが櫻を追つて來る廿五日華々しく京城入りをなし廿六日より五日間京樂館において開演する、一時振りはなかつた一座は再び魔奇術時代を創すべく娘子軍を增して賑やかなものとし驚異的科學の實驗による大魔奇術で人體を空中に廻轉するといふ世界無比の火マグネットの新味を加へこれにエログロ百パーセントの娘子軍のジャズバンドと寸劇レビユー、ギャグとヴオドビルを織込んだプログラムに人氣を呼び各地において大歡迎を受けてゐるが何れも興味百二十パーセントの尖端的のだし物である（寫眞は天華）

酒と料理の値下げ實行
カフエー組合で 本町署へ申請

京城西洋料理組合は十一日の總會で値下げ案を可決し近く所轄本町署の認可を受けることゝなつた。値段は日本酒三十五錢を三十錢から三十五錢に（朝鮮酒は三十錢）內地酒は三十五錢）黒ビール六十錢を六十錢に、ビール六十錢を五十錢に、洋食四十錢から五十錢を卅五錢から五十錢に、カクテル七十錢から一圓を五十錢から一圓に洋酒四十錢を三十五錢から五十錢に、サイダー卅五錢を卅錢に引下げるといふのである

運動會の皮切り
花にはまだ早いが 奨忠壇は花見氣分

運動會の皮切り、劍道野試合と春の行樂で十二日の奨忠壇は大變な賑ひであつた。黃金町二丁目の親睦會、花園町公設市場の運安會で家族同伴のオツサンも走れば子供も走るの愉快なナンセンス的な運動會が上の運動場でヤンやと拍手喝采のうちに進んでゐると下では武德館の强者たちが年中行事の一として催されるこの劍道野外試合にかけ聲も勇しく壯快なところを見せ周圍をかこむ觀衆に手に汗を握らせるなど、花は綻びなくとも花の名所はもう人出で埋まつた

世界的大發明品 目下內地に於て素晴らしき賣行殊に當地方に好適品 特約代理店募集至急來談 京城府南米倉町 東京 支店

組合費の不納同盟 煽動者逮捕

【新義州電話】平北定州郡は數日前來同郡水利組合の小作人を煽動して組合費の不納同盟を敢行せしめんとしつゝある不良分子あるを探知し朝鮮農民新聞記者臨浦賀を始め同郡古邑面農民組合執行委員長吳景則、同金基用、定州農民組合聯合會執行委員長許鍊ほか二名を檢擧し事を未然に防いだがなほ取調べを續行してゐる

雨あがりの競馬第二日
相當に荒れる

雨で一日延びた記念競馬第二日目は十二日午前九時から東大門外新設里競馬場で擧行競馬は定刻午前十時卅分第一競馬繁駕速步競走より開始されたが、勝馬投票も散分して白熱の好競馬ありタマアサヒ號（橋間騎手）は四圓十錢の配當をみせ、第二競馬本俱所屬で競走ではショウワ號（清水騎手）追込みよく二圓九十錢配當となつた第三新呼馬競走ではサクラ號（橋間騎手）に投票は集中となつてスタートよりトツプを切つたが決勝四百米よりホウヨウ號（橋間騎手）とせり合ひ接戰一馬身半の差にてホウヨウ號勝ち割戻配當金九圓馬競走はスタートより決勝まで相伯仲の好競馬追込の一騎で競馬フアンは熱狂してメイセン號（瀬川騎手）の優勝となつた、夕刊締切までの戰績左の通りなほ第三日は十三日午前九時から開催される

◇第一競馬繁駕速步、三千六百米競走六頭▲總投票數八二六票▲適中總數三一五票▲割戻配當金四圓十錢、一着タマアサヒ號橋間騎手、タイム七分四十三秒投票數三一五票、二着タマテンシン號宮田騎手、差四馬身投票數二六三票、三着ヤングタマン號平田騎手、差三馬身半投票數一六二票

◇第二競馬、本俱所屬千六百米競走三頭▲總投票數一四五四票▲適中總數五八九票▲割戻配當金二圓九十錢、一着サクラ號清水騎手、タイム一分五十九秒五分の三、投票數五八九票、二着タイエツ號平田騎手、差大馬身、投票數九七票、三着アオヤギ號宮野騎手、差大馬身、投票數二六八票

◇第三競馬本俱所屬千六百米競走四頭（甲）▲總投票數一七八四票▲適中總數一〇一七票、▲割戻配當金二圓八十錢、一着ホクト號平田騎手タイム一分五十五秒五分の三投票數一〇一七票二着ヒヨシ號中島騎手差一馬身投票數二九八票、三着アオヤナギ號山田騎手差一馬身半投票數四九票

◇第二競馬新呼馬千八百米競走四頭（乙）▲總投票數一八四八票、▲適中總數三二八票、▲割戻配當金九圓十錢、一着ホウヨウ號橋間騎手タイム二分六秒五分の三投票數三二八票、二着ショウワ號清水騎手差一馬身投票數一一〇三票、三着カメヤマ號池田騎手差二馬身投票數一一二六票

◇第四競馬新呼馬千八百米競走五頭▲總投票數一九五五票▲適中總數一五九票▲割戻配當金十二圓六十錢、一着メイセン號瀬川騎手タイム二分廿四秒五分の四投票數一一五九票、二着ケイウン號吉賀騎手、差一馬身投票數六〇票、三着メイコウ號山下騎手、差二馬身半投票數五九二票

メガネは中村 本町二丁目

官舍の小火

府內光化門通り一番地總督府官舍鮎坂清（四〇）方倉庫より十二日午前十一時四十五分頃發火し倉庫の一部を燒いて間もなく消し止めたが原因は煙火の不始末から損害輕微であつた

東亞クラブ（十三日から）▲『猛犬獅子猛進』クララボウ主演▲『化粧市』松本田三郎主演▲『若き日の血』

京龍館（十三日から）▲『惡黨』比較綴▲『戀愛』結婚詐欺

日本第一 ヒゲタ醬油

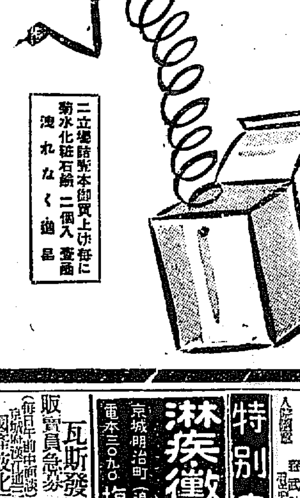

景品附 大賣出し

區域 京城及其附近
賣出樽數（豫定數賣切と同時に〆切）
◎十六立詰壹樽毎に 景品券（內容左記）を差上げます

景品內容		
一等	拾圓券	三枚
二等	五圓券	五枚
三等	二圓券	廿枚
四等	六拾錢券	五〇枚
五等	三拾錢券	殘全部

（景品券は以て一組とし番號各組共通）

二立壜詰聖本御買上げ毎に 菊水化粧石鹼 二個入 壹函 洩れなく進呈

宮內省御用達 銚子醬油株式會社

安全剃刀 研働自レーバ
▲刃の半年使へます
▲一枚の刃で研器で研げ
▲一挺二十錢より各種
▲販賣所・百貨店・洋物雜貨金物等店

中風 全快實話 中風の人は今すぐキングを讀んで早く東京鴨保健社に問合せよ！貴方に奇妙によくきく藥あり

巡査 ◎斯界の權威大家諸博士指導 巡査、看守、消防手、志望者は本會に學べ合格確實なり會則へ全國各地試驗日割表二錢封入申込せよ 東京目黑 日本警察學會

春の松園 お花見のお重詰 ピクニツクのお辨當 家族會の幕の内 野遊會の折詰 園遊會のモギ店 南山町通 松園 電話本局一一八五番

朝鮮支那のおみやげは 海市商會 京城本町二丁目（電本二九〇番）

子供服 服裝品 大賣出し 流行品を色々取揃へて最も安く賣る店 京城本町二丁目 ギンザ洋裝店 電話本局三四四四番

神か人か不思議の美音 滿堂の聽衆より贈る驚嘆と感謝の拍手 京山小圓大椽 初日滿員御禮申上候 十一日初日 十六日迄 浪花館

補缺募集 京城齒科醫學專門學校 文部大臣指定內地朝鮮無試驗開業の特典あり 第一學年生二十名 願書受附 四月二十五日限

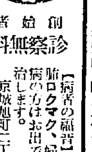

創始者 診察無料 【病者の福音】 脳卒に効なき胃腸病 肺ロクマク、婦人諸病、脊髓其他難病の方はお出でなさい、短期間に根治します。 京城旭町二丁目（一〇組前） エナーチー治療 原田療院

染繪 五月幟 京城黃金町五丁目 龜屋旗店 電話本一五八五番

移轉擴張御披露 あらゆる菓子を集めた菓子のデパートが 衛生に適した道具應用の 最も特色ある洋生菓子とパン 其他甘黨の嗜好に適した 弊店獨特の珍味菓子百種 來る十三日より三日間何品共二割引又は二割引にて賣出し致しますから何卒多少に不拘御用命の程を願ひ上げます 店主 神吉長作 敬白 本町一丁目の舊三越前に出來ました 和洋御菓子パン ダリヤ百菓店 電話本局二八九四番

皮膚泌尿花柳病 醫學博士 渡邊晋 京城黃金町入口 日本生命裏 診察 十二時半マデ及ビ夕刻

利益多大 營業簡單 カタログ進呈 內地式朝鮮式 絹綿製綿機 自動車 自轉車 タイヤ修繕機 大阪市與法町 村井商會

京日案內 巡查看守 志願者外生 熊本巡查看守志願生教育所

英文 タイピスト生徒募集 英文、邦文 タイプライター 販賣修繕 京城府古市町 米倉町南大門通

外勤 中年以上 男女不問 日本生命朝鮮支店 南大門通

店員 呉服店に經驗ある人 大和屋呉服店人事係

恩給 恩給證書 低利立替 京城府 電本二三六〇番

公債 京城府黃金町三丁目

シエ パードドツグ仔犬 京城府 電本三四一七番

恩給 立替は大勉強 京城府古市町

ほね つぎ うちみ 治療所 明治町 電本局

特別案內 淋疾 黴毒 ぢ疾 京城明治町（浪花館東三軒） 塩井醫院 電本三〇九〇

瓦斯發生器 販賣員急募 國產液化瓦斯發生器 朝鮮販賣所 電話龍山二〇九八番

地方選擧取締標準
江原道警察部發表

江原道警察部では四月十日地方選擧取締標準につき左の如く發表した(春川)

一、候補者及候補者推薦の屆出に關する事項
規則第四條の二の規定に依る議員候補者及議員候補者の推薦屆出は選擧運動者の屆出と同樣警察署に屆出せしむること

二、規則第四條の三の選擧運動に關する事項
(イ)選擧運動は屆出たる後に非らざれば之をなすことを得ざるを以て可成速に屆出づること
(ロ)選擧運動者は規定上其の數に制限なきも取締上十人以内に之が制限し關係當事者と協定すること
(ハ)或る候補者の爲自發的に選擧運動を爲す者及候補者の妻、家族、同居者、雇傭人の運動と雖も選擧運動に外ならず
(ニ)町總代、區長又は個人等に於て候補者を有權者宅に案内紹介するが如き行爲も選擧運動に外ならず
(ホ)隣人會、同窓會等に於て候補者と投交渉に運動を爲すことも當然選擧運動なること
(以上(ロ)乃至(ホ)各項は屆出なく之等の行動を爲したる者は屆出なき選擧運動者として第十三條の二に據り處罰を免れず

三、規則第六條に依る選擧運動に要する飲食物その他の事項
(一)單なる推薦狀に一歩を進めたる投票依頼狀の如きは一種の推薦狀と看做し選擧運動者として屆出しむるに及ばず
但し依頼狀を持參し戸別訪問するが如きは當然屆出の要ある運動員として取締ること
(イ)運動員に供給する飲食物の實費辨償額
各邑及原州面
一食五十錢以内一日三食一圓五十錢以内とす
その他の地
一食三十錢以内一日三食一圓以内とす
(ロ)選擧運動者に供給する船車馬實費辨償額
(1)人力車又は馬を使用する場合
各邑及原州面
一里を九十錢とし一里以上は一里を増す毎に四十錢以内とす
その他の地
一里を四十錢とし一里以上は一里を増す毎に三十五錢以内一日借上は各三圓以内とす
(2)自動車を使用する場合
知事又は警察署長に於て許可又は認可したる料金の範圍内とす
(ハ)運動者に對する實費辨償名義の下に金錢の贈與をなすことは辨償の觀念その他法規の精神より見て不可なるのみならず種々の弊害を醸成し易きを以て之を認めざること
但し運動員の一人に運動費用の全般的管理を委任するはこの限りにあらず
(ニ)選擧權なき者を選擧事務に從事せしめ相當の日當その他の報酬を支給するは差支なきもこれ等の者が同時に運動員たる場合は規定以外の供與をなすことは違反行爲なるべし

四、規則第八條に關する事項
(イ)財產上の利益供與と其の程度
有權者に對する財產上の利益供與が投票又は選擧人の爲なるとき或は有權者に對する報酬の意味なるときは違反行爲たるは勿論にして金錢物品を直接選擧人に供與せずと雖も其の妻にして其の夫の投票を得べく勸誘せしめたるが如き間接なる場合も違反行爲となる
(ロ)選擧接待の程度
有權者に對する選擧接待が選擧の爲なるとき或は報酬の意味なる場合でも違反なることは勿論なり然れども眞に社交上好意を表はす程度の茶菓を供するが如きに過ぎざるものにして當食時に有合せの飲食物を供し又は運動員に對し深更に及び相當の夜食を供するが如きは之を以て直に違反なりと認め難く故に本問題は實際の狀況により決定すべきものとす
(ハ)立候補辭明又は運動依頼の爲になす宴會可否
本行爲は選擧を目的とする饗應の一種と認むべきものにして違反行爲なり何等茶菓を供するが如きも程度を超へたるものは饗應と認め取締ること
(ニ)所謂當選祝
所謂當選祝賀會と稱し選擧運動の慰勞と自己の當選祝賀を兼ね祝宴を催すことは選擧人を饗應し又は其の饗應を受けるものに外ならざるを以て違反行爲とす
(ホ)運動員に於て當日所謂投票努力しの爲選擧人に車馬の提供投票を爲さしむが爲の車馬供給なるが故に違反行爲たるは明なり

五、規則第九條に關する事項
新聞雜誌引札其の他印刷物に依る選擧妨害行爲は具體的規定なきも内容如何に依りては第九條第一項の威力又は第二項の僞計詐術に該當することなきを保せず注意すること

六、選擧事務所及休憩所に關する事項
選擧事務所は一候補者一個所且つ選擧區目に於ける休憩所は一候補者一個所を限度とし場所の制限其の他に關しては關係當事者と協定すること尚同上休憩所又は其の附近に於て選擧人に對し飲食物の供給名刺の交付又はビラの撒布を爲さざること

七、候補者の宣言其の他に關する事項
(イ)立看板の設置を防止する爲申出に於ける一個(個とも)以内に制限し且つ場所は事務所以外に使用せしめざること
(ロ)貼紙及貼りビラの如きは利用せしめ差支なし
以上(イ)(ロ)共に地質彩色文句其の他不體裁不穩又は猥褻に亘らざること

八、名刺に關する制限
有權者に配付する名刺は白色普通のものとし其の裏面に吸取紙等を附着し使用するものあるも種々弊害あるに依り禁止すること

九、戸別訪問に關する事項
候補者又は選擧運動者の有權者戸別訪問は日出後午後十時迄とし其の後に亘ることを得ず且つ一行同時に三名以内とす

一〇、演說會に關する事項
政見發表或は推薦演說會開催の場合は豫め警察署に屆出らるべきこと

釜山驛前の燒跡
道路問題埒あかず
いつ家が建つやら

釜山驛前の燒跡は釜山署にて要求する道路擴張案が未だ釜山埋築會社との間に纏らぬため未解決のまゝとなつてゐる結果釜山埋築會社をはじめ燒け出された借地人側においても復興建築に着手することが出來ず依然として板圍ひのまゝ醜い燒跡となつてゐるが十一日借地人代表は釜山署にて古市署長と會見し道路問題未解決のため建築にさしつかゆる窮狀を陳情して出來るだけはやく解決を告げるやう善處方を希望して引取つた、右問題はすでに時日も相當に經過するに拘らず現在二間半の道路を四間幅とするだけの理由にて荏苒として未だに解決されぬことは場所が殺風景と言ふ目抜きの位置にあるだけ非難の的となつてゐる、右について古市署長は借地人代表に對し同問題の解決に努力し會社と交渉をすゝめることを言明したから近く具體的交渉に入る模樣である(釜山)

民衆の―理解が肝要
自治權の擴張について
全北道知事 金瑞圭氏語る

四月一日をもつて新制度の實施を見ることは誠に慶賀に堪へない次第であります、大正九年の制度改正以來官民の一致協力により半島民度の進展著しきものあり、この度更に制度の改正を見、地方自治制度の上に大進歩を示しました事は、實に地方行政の上に一新紀を示すものと思ふのであります。この劃期的事業に直面し協議一新制度運用の適正を期し半島民度の啓發に一層の努力をなしもつて將來完全なる本制度の確立を期すべきを痛感するものであります。完全なる地方自治制度の確立は一に民衆の地方行政に對する充分なる理解に基かねばならぬものと信ずるのであります。この充分なる理解と適正なる制度運用とによつて民度の發展國民の福利増進を期し得るものと信じ深く祝福するものであります。

仁取問題 陳情報告
仁川公職者聯合會 常任委員會

仁川公職者聯合會では十一日午後八時から公會堂において理事常任委員會を開催した、河野理事、司會のもとに先づ七日夜の府民大會の決議文を携へて八日上城渡邊知事に陳情した七委員の代表として坪井茂吉氏から有賀殖銀頭取その他財界有力者と會見意見の交換をなした顛末から述べ次に更に十日上城總監を訪問した三委員を代表して佐藤衛氏自誥より、總監には面會の機を得ず兒玉官に仁川府民の窮狀を告げた後一時休會後同會で協議の結果河野理事から三日政界の成行を觀望した上更に協議すると宣して同九時四十分散會した(仁川)

立候補意見發表
十七日咸興で演說會

咸興道議協聯の主催にかゝる咸興府議候補者の意見發表演說大會は十七日午後七時から咸興座において開催する。出演者は殆んど内地人候補者全部を網羅してゐる(咸興)

海州十日會例會

海州十日會例會を午後六時より北一樓に於て開會、立野邑長より目下開催中である陽選大會につき報告あり、つぎに邑會議員安東氏より過般視察した裡里、木浦、光州、全州等の視察談あり、同九時半散會、同夜は樓主上田氏の祭盤の府をはづした獻立に美人總出で酒間を賑し春宵の歡談に花を咲かせた同夜の參會者六十余名盛會であつた(海州)

新義州實業チーム
陣容を一新

昨年本社の全鮮野球大會に決勝戰まで漕ぎつけた新義州實業は今年新に明大出の選手ほか二、三名を加へて陣容を新たにしいよ〳〵練習にとりかゝつた今年シーズンの活躍こそ大に期待されてゐる(新義州)

平實軍監督
都甲正隆氏就任す

平壤實業野球軍では陣容を新にし大いに春の季節から活躍せんとしてゐるが今回に平鐵野界の先輩である稻田正雄氏が同軍の監督として就任を受諾した斯くて平實軍の陣容はいよ〳〵強固になることゝなつた(平壤)

平壤體協豫算決定

平壤府體育協會總會は十一日午後一時から府廳樓上會議室において會員多數出席、大島會長座長席につき開會五年度同協會決算二千二百七十七圓四十八錢を認め六年度同豫算四千三百十圓(前年度豫算に比し七百九十九圓減)を可決し同二時半散會した(平壤)

野球後援會總會
平壤

平壤實業野球後援會總會は十一日午後三時から府廳樓上において會員多數出席の上稻葉會長議長席に着き開會、六年度豫算千六百八十七圓の附議に入つたが豫算額増額の議が出て更めて會合附議することゝなり同四時半散會した(平壤)

内地の社會事業
―日野咸南社會主事觀察談

久しく内地の社會事業施設狀況視察の旅を續けた日野咸南社會主事の歸來談。

現在東京市に居住する朝鮮人約四萬人その内學生が三千三百七十五名を占めて居る。學生の數は慶南の四百三十六名に次いで咸南が四百二十六名で第二位を占めて居るが學生以外は概ね自由勞働者である。東京市としては本年度九百二十一萬圓を投じて道路改修、下水工事、東京灣修築等の失業救濟事業を起し一日四千人、延百二十二萬餘人の自由勞働者を使用すると共に從來の經常事業においても一日一萬人内八千五百人の自由勞働者を使用すべく同時に都市最大の惱みたる知識階級の失業者を一日一千四百人見當この方面に使用する計畫であるがこの計畫に合流するか疑問である。失業インテリ救濟のためには本年度において家屋調査、官公署一般事務及臨時調査事務等に毎日一千二百六十人を救濟雇傭せしむべき案もあるが以上を合計してもなほ三割しか知識階級失業者は救濟されぬ。自由勞働者の失業者中約三割五分は朝鮮人勞働者であり以上の計畫では朝鮮人失業者の七割が救はれる結果となるが大阪市が約九萬の朝鮮人勞働者を抱擁し本年の計畫で總體の七割まで朝鮮人失業者の救濟を企てゝ居るのとは相當な隔りを感ずる

内地農村の窮狀は想像以上で岡山縣第一の優良村として内務省から選奬まで受けた同縣上道郡操陽村の如きも一時一千七百八十圓で取引された上田が現在は六七百圓でも買受困難な位に土地は殆んど無價値である。斯の如く農村の窮退から都市の救濟事業を觀察すれば或は一時緩退したかに見えた都市集中熱が再燃するではないかとも憂へられると同時に思想運動の中心が學生から勞働者中心に移動しつゝある事實も見逃せない

東京市内の職業紹介所も視察したが貧民街富川町の紹介所の如き朝の六時といふに早くも二千五六百人の求職者が二三丁の列を爲して詰めかけてゐるにも拘らずその日の求職を得る勞働者は半數に足らぬので結局毎日紹介所に詰めかけても隔日にしか職を得られぬから滿足に働いても月十五日乃至十日足らずの收入しかない。斯した貧困な所得でも勞働者につきものゝ好きな酒だけは止められぬものと見えて富川町内だけにも百軒餘りの酒屋があり猛烈な酒を賣つてゐるので夕方には一日の勞働を終へて醉る亭主が又酒屋に飛び込むのぢやないかと心配する家族が停留所附近には眼の色を變へて出迎へてゐる狀況はむしろ物すごく感ずる位だ……(咸興)

道外視察團組織
慶北

[illegible]郡では郡農會主催の下に產組合、郡内地主その他有志五十余名の道外視察團を組織し堆肥製造および一般產業狀況視察のため[illegible]郡守引率の下に十四日から廿一日まで九日間沙里院、信川、平壤、大同郡、江東、定州、新義州、開城、京城等各地を視察することゝなつた(大邱)

海州邑事務所新築

海州邑事務所新築は多年の懸案であつたが今回いよ〳〵新築に決し去る七日入札の結果酒田鋼治氏が一萬七千三百圓で落札した、建坪は總坪八十七坪であると(海州)

花見に風雨
土曜と日曜は澄なし

又々釜山方面に襲來した暴風雨は十一、二の土曜と日曜を吹き荒ばし折角の花見も臺なしになつた、一帶は昨報をあげて海難も警戒をしたので被害はないが釜山驛前に、十一日夜入港の連絡船は風波のため六時三十分入港の定時に遅るゝこと四十分の延着となり、その他東萊、高遠見、海雲臺等の觀櫻と各學校の遠足は出來ず馬山鎭海行きの觀櫻團も中止となり、このまゝ天候恢復となれば全く殘くらの時季となるのでこの年の花見は豫期に反して風と雨にたゝられた憾めさに終つた(釜山)

密陽神社春季祭
密陽

密陽神社の春季祭を花咲き匂ふ十一日の兩日に亘り催されたが、十一日午後三時、御輿遷宮と同時に祭員郡守、横井郡長、その他多數參列の下に嚴かに祭典を執行した(密陽)

西鮮丸星會の創立總會
西鮮丸星會

西鮮丸星會の創立總會は十一日午後四時から平壤府櫻町大衆亭に西鮮運輸事務所管内の朝鮮運送株式會社直轄店、代行店取扱店の代表者六十餘名が出席し開會の辭について經過報告あり座長に勝湖里の今泉宮内氏をおし規約審定の上役員選擧をなし會長に宮内氏、副會長に中和の加來大隈氏、理事二十名を擧げて會費事務の件及經費支辨の件其の他を附議可決し終つて田中平壤運輸事務所長の小運送業務に關する講話、吉野鐵道局參事の系統取引に就ての講演、丸星本社永井取締役(營業課長)の營業成績に關する話があり同七時半終了、直ちに新聞記者等を交へ盛大なる懇親會を張つた(平壤)

兼二浦と南浦と平壤(5)
海州支局 上村生

◇その夜、七星館における道府、商議所、觀光協會聯合歡迎會は盛會であつた、安永警察部長をはじめとし、大島府尹、三浦警務課長、小大橋平壤社長などの官民有志多數が平壤一流の美妓での歡待であつた、殊に渡邊知事、參與官、津久井檢事正、和田高普校長、千賀公職人などがかつて海州米と龍塘浦の鯛に舌鼓をうつた海州組の人々が多かつたので、一層の親みがわき朗る打ちとけた宴會であつた、大島府尹の丁寧なる歡迎の辭に對し吾等の團長海州商議會頭は海州官民を代表して謝辭を述べ海州と平壤の聯絡りを以て清遊を謝ふた

◇眠れる者が黃海道は醒めた平南にいつも導かれてゐる、黃海の都會である海州は平南の首府平壤の援助をけらてゐる平壤が本店で海州は出張所である、殊に鐵道の開通した今日の海州は平壤とは僅に二三時間で以て往來が出來るのである、海州商人の船による仁川との取引は平壤に移つたのである將來における海州と平壤との關係は益々深くなり親密にならねばならぬのである、かゝる意味からしても吾等の平壤訪問もまた大なる意義あるといはねばならぬ。

◇いふまでもなく平壤は京城に次ぐ朝鮮第二の大都市で西朝鮮における政治、經濟、教育、衞生、交通その他各般の樞要地であるが、市街の如きは近將益々立派となり大同江牡丹臺を中心としての都市計畫など將來の大平壤を想像することが出來る。

◇平壤は言論の府であるといはれるだけ人物が揃つてゐる、これ等の人々が大平壤の建設に努力してゐるのだ。

地方人事

▲中野府尹氏(咸南道警務課長)内地旅行中の處十一日歸任
▲佐伯慈梅博士(釜山鐵道病院長)十日夜歸釜
▲永井十太郎氏(釜山郵便局長)十二日朝釜山局所長會議へ臨席のため出發
▲今村内務局長 十一日全州發昌慶出光州着同夜北村樓における官民合同歡迎宴に臨み十二日は羅州、榮山浦、木浦、光州に宿泊、十三日は和順、寶城、筏橋順天を經て麗水一泊、十四日は順天光陽、河東經由晋州一泊、十五日馬山に到着の豫定である

創立明治參拾貳年
倉庫業兼營
京城府南大門通貳丁目百拾壹番地
株式會社 朝鮮商業銀行
頭取 朴榮喆
專務取締役 堀正一

主婦ノート
使ひ途の廣い重寶な『どりこの』に就いて

近時どこの御家庭でも大流行の飲みもの「どりこの」の使ひ途を、極く簡單に御說明しませう

(一)
お餅を燒いて「どりこの」をつけて召上つて御覽なさいまし、その美味はとても忘れられません。
……草もちや五月節句の柏もちなど召上るとき御用ひ下さい。

(二)
食パンを薄目に切つて狐色に燒いて「どりこの」を綺麗に塗つて食べますと輕く上品な味で實によいものです。

(三)
寶豆に「どりこの」を使ひましても大變結構で御座います。豆は餘り消化のよくないものですが、「どりこの」の御陰で消化も大變良くなります。

(四)
ホットケーキの蜜代りに「どりこの」を使ひますと一段と風味を引立てます。

(五)
蜜だんご―これはお團子を普通に作つて置いて、蜜豆をやはらかく茹で、スリ鉢ですり、それをうらごしにかけたものの中に「どりこの」をほんの少しづつ入れて、適當にのばして、前のお團子にまぶして召上るのです。

(六)
「どりこの」の作用で甘くても腕の燒ける様なことはなく、大變品のよいお團子が出來上ります。

(七)
近時氣の利いたカフエー喫茶店、料理店でよく見受ける「どりこのカクテール」や、お素人方が簡單に作るには、葡萄酒又はウヰスキーと同量の「どりこの」を合せ、約三倍の水に稀釋したもので結構です
どりこのアイス―これは主に喫茶店から夏のもので、そろ〳〵御愛用の期節に近づきますが、これは實に美味です。今年の夏の飲料は恐らくこれが大流行を來すでせう。

(八)
オートミルを召上る方は是非「どりこの」を入れて召上る事を忘れないで下さい。實に美味しいです。そして一日元氣を保つ滋養が「どりこの」の中にあります

(九)
牛乳に「どりこの」を少しお入れになると滋養價が倍加します。但し牛乳は冷めてからお入れ下さい。

(十)
どりこの水又は湯これは單に「どりこの」を召上るとき五倍乃至七倍に薄めて召上れば味も工合よく滋養も豐富です、目下どこの家庭でも盛んに愛用されて來ました。

世の中で一番榮養價値があつて、一番早く血になるものは葡萄糖果糖です。その葡萄糖及果糖が『どりこの』一瓶中には驚くべし市價十圓分含有して居ります。而も定價一瓶一圓廿錢!實に驚嘆の事實て、甘美味、その効力は學界の權威が口を極めて賞讚して居られます。

「どりこの」主成分―葡萄糖、果糖、アミノ酸
殊に下の様な方々は効力絶大です。
◇結核病の人 ◇胃腸病の人 ◇衰弱の人 ◇仕事疲れに
◇產乳兒 ◇つはりの婦人に ◇姙娠中の榮養に ◇運動の疲れに
全國信用ある藥店食料品店百貨店にあり
D—53

ロシヤ飴
安東縣市場通
大山堂

信仰と修養
一、キリスト教の諸問題を準備して御待ち致いたします。
一、本會へ御入會の方に每週『新生』を御送りいたします
本文所の内銀貝錢はお申越し次第お送りいたします。
京城府[illegible]
(ケール氏邸)
京城新生會

總督府令檢査で
味の良いのは生たからの籾
白米に限る
合資會社加藤精米所

小兒科
吉田醫院
醫學博士 吉田得次
診察 午前九時 午後二時
西江通十一番地
(龍山郵便局裏)
電話龍山四八番

婦人は男性に比し
内臓の器官複雜なり
是れ男性に比して便秘多き因なり
便秘は頭重・眩暈其の他皮膚の荒廢を起すこと多し
一日一回の便通は保健の第一義なり

常習便秘にラキサトール

服用簡易
副作用絶無
排便を緩和して習慣性を來さゞるが故に常習便秘者にとりて最も理想的下劑として愛用さる
實驗證無代進呈
錠劑 一〇〇錠 四十戔
同 二五〇錠 一円五十戔
同 一〇〇〇錠 二円五十戔
其他粉末あり
全國藥店に販賣す
發賣元
株式會社 塩野義商店
大阪 道修町・東京 伊勢町
L-1

美味 滋養
蜂ブドー酒

健康第一
蜂の一杯 健康の切札
毎食前の一杯は血を增し肉を肥す

近藤利兵衛商店

6―29

宮内省御用達
菊正宗
京城 前田商店
釜山 嘉納釜山支店

產科 婦人科 (入院隨意)
醫學博士 橋本吉藏
京城府岡崎町七 電龍山五八〇番

香料 製菓飲料水用 化粧品製造用
香水原液
着色料 染料
瑞西ローチエ香料會社代理店
獨乙カセラ染料會社特約店
京城府花園町九七
東華洋行

節婦實傳 維新俠艶錄 (3)

橋爪彦七氏作
竹内靜古氏畫

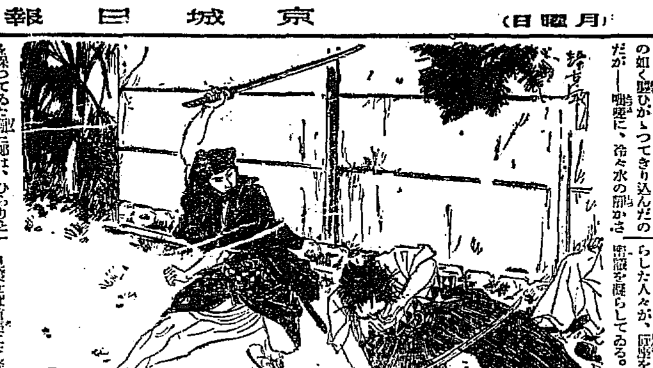

おぼろ月夜 (三)

ならば仇をなますの様にきりきざんでやりたい。そして、せめては主の怨念の幾分をでも慰めたい——この一心で、右京は源三郎に烈闘を浴びせたのだが、敵は、林のやうに静かであつて、しかも背後をふり向ふともせぬ落着さである。

吉村右京の腕はふるへた。血は躍つた。

『ねい！』

銀山鐵壁をも徹くひゞき。猿ヶ辻の夜気をふるはせて心魂にとほるすさまじい氣合もろとも、颶風の如く躍ひかゝつてきり込んだのだが——咄嗟に、冷々水の鞘かさを保つてゐた源三郎は、ひらりと體をかはすとぬき討ちの一閃！

何の備か背刀打の斜め打か、深く右京の肺腑にこたへた。

『うむ……』

と、息を詰めて悶絶するのを見すまして、パチーンと夜陰へ鍔鳴りの音を響かせ、後をも見ずに歩み出す田中源三郎、實に倫を絶した腕の冴にと、沈毅そのものゝ態度である。

そも彼は何者で、そして何故姉小路侍從公知卿を暗殺したのであつたらうか？

それはさておき。

その夜、猿ヶ辻の兇變が起つてから間もなく、日の御門通り北角にある姉小路家は上を下への騒動である。提灯を持つて前行してゐた下僕が、逃げ戻つて急を報じた爲め、家人は取るものも取り敢ず猿ヶ辻へ驅け附けたが、主人公知卿は見るも無惨の最期を遂げてゐて、兇刃を揮つた兇徒はとつくに逃走してゐた。そして、何が爲にか鞘を脱した刀が一本兇行のあつた場所から一丁も離れたところに捨てゝあつたのみだ。すなはち公知卿の骸は、直ちに姉小路家に昇き込まれ、死を秘して各所に報ぜられたのは、右近衛權少將姉小路侍從公知卿重傷！──いて危篤！

夜は二更を過ぎて、三更——と明け渡つた。

急を聞いて馳けつける月卿雲客ひきもきらず、日の御門通りは刻ならぬ人々の跫音が、騒然として亂れて來た。

いま喪を秘して、主人公知卿の遺骸を安置する姉小路家の館の奥では、緊張と興奮との色を眼に漲らした人々が、圓陣を作つて協議を凝らしてゐる。

見渡せば首座に三條中納言、右に同幅大納言、左に徳大寺中納言をはじめとして、飛鳥井中納言、野宮宰相中將、三條西中納言、東久世少納言、川鰭少將、壬生中將、豐岡大藏卿、高野小路(?)中將、澤井中將、東園中將、烏丸侍從、正親町少將などの寄合なのだ。

三條中納言は悲憤の面持で何事かを語つてゐる

『たゞ今も申上げる通り姉小路殿の殉難は實に我々にとつて、いや、この大八洲の國にとつて取返しのつかぬ損失で、これが爲に尊王倒幕の機が或は——遅れるやうなことが無いとも限りませぬのぢや』

と、句切つてから

『諸卿も、かねて御承知のことでおはさうが、恐れ多いことですが今、禁中の御様子をうかゞふに、公武和派と稱へる幕府附きの方々もござつて、それを綾しく(?)してゐられるかに見ゆるのが、粟田口殿(中川宮)におはすぢや。粟田口殿は主上におかせられても、ことぐく御信任の厚い御仁。この御仁と匹敵して、よく朝議を動かし得るはたゞ姉小路殿あるのみといつてもよろしかつた。我々は……今その大棚力を失ひました。いや失つたのではない。もぎ取られたも同然です……』

一座は、寂として沈默が守られ咳の聲一つ起らない。

時はこれ、文久三年五月二十日の夜であつて、京洛の風雲いやが上にも急に、尊王攘夷の加速度的鋒火は隨所に起り、外交軟弱の幕府は國を危うくなすものとして、徳川討つべし！と叫ばれ初めた、維新改革の黎明期である。

三條中納言は、また囲けた。

『この際！』と、一際聲を鋭くした時であつた。襖の外から聲をかける者がある。

『誰か？』と、西園大納言が咎めた。

『柱にござります』

凛乎とした小五郎の聲だ。

代表的なら漬は 殖産なら漬 永樂町市場 本舗 田中漬物店

淋病黴毒に一番ヨクキク 複方ピラミドン 南山元町二ノ八八 本舗 Ⓗ林藥房 電話龍山三三二番

將棋新手合 (三)

於京城市日本館 馬場町二ノ八 審判 四木將棋所

(圖は八四銀迄の局面)

平手 先手 ▲六段 小泉兼吉 (東京)
△六段 平野信助 (京城)

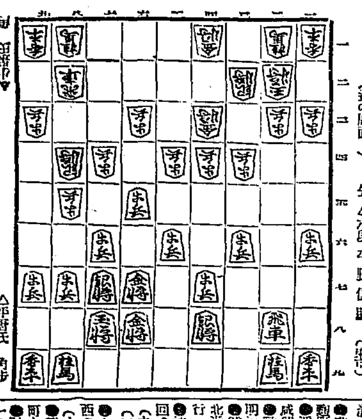

△平野氏 角歩

△一五歩 ▲七五歩 △三七角 ▲七三角 △同角成 ▲同 桂
△七五歩 ▲同 銀 △七四歩 ▲八六歩 △同 歩 ▲六五桂
△八八銀 ▲六四角 △三七角 ▲五五歩 △六六歩 ▲八七歩
△同 銀 ▲八六銀 △同 銀 ▲同 角 (以下次號)

評四木七段課師 (先手)三七角は、敵飛を牽制する意味である
(先手)三七角は、(先手)一五歩と突いて位を張るのは至當である
(後手)七三角と合せるのは、決戰の順を讀み切つた強い手である。
(先手)七四歩と打つのは豫定の攻めであるが、面白くない此際は再び三七角と打つ處である。
(後手)六四角打ちは、攻防兩用の意味があつて良い手である。
(先手)三七角打ちは、四六角と合せる方が優つてゐる。
(後)八七歩の攻めは巧妙な掛きである。

今日の新刊

(府新局圖書課調)

和文部 納入 (第九卷第四號) 市山盛雄▲朝鮮通信法規提要 第一編 (郵便)追錄 (第五十號) 學務局 郷土二▲雄 基商工 時報 (第四十三號) 河野年▲經濟及統計 (第九號) 河野司(?)▲若眼 (第一號) 杉正雄▲國華 (四月號) 柴田文平▲忠清南道例規集上下卷追錄 (第十六號) 大谷仁兵衛

出版界

鮮文部 照北月報 (第四九號) 武田錦太郎▲朝鮮中華民衆 (第六號) 郷維芬▲京城商氏大同譜 (第一) 孫善護▲訂正瓢巖譜 (單) 李洪雨▲平北老會第卅九回會錄 成惠倫▲洪外金氏族譜 (二冊) 金基璡▲愛蘭の民族運動 李如星▲馬太福音と公認大誌 馬布三悅

●『眼目を受験に置きたる學習並進』を推奨する、東京開成館發行の『學習並進』は主要各學科を網羅して、既刊二十種にも及んでゐるが、著者はいづれも受験生の境遇心理を十二分に合點してゐる新進の實際家であり、大抵一學科一冊纏切になつてゐて、定價もまことに手頃であり、なは編述の焦點は、いつも『模範答案は如何にして作るべきか？』にあるから、材料の配列、問題の取扱、説明の方式など、すべて受験參考本位でかにも實 實に具へた好著である (小石川區東京開成館發行)

●大學と社會 (四月創刊號) 政治、經濟、法律に關れ——內容を『時評』『論叢』『資料』に分ち『新刊批判』を附す。(四十錢) 東京神田北甲賀町三三 刀江書院發行

●刀劍と歷史 (三月) 刀の價値は出來得るか？(佐藤富太郎) 越中宇多國治の研究 (中原仁久) 新刀大鑑『紀伊國、阿波國』(若木一郎) (東京・雜谷町若木一羽澤文庫五十錢)

●福民 (四月) 新女性の世界發展座談會 (湿美育郎、西尾好子、御厨みち子、林文子、西村節子、杉谷鐵哲子、內藤英遊、他三氏) 海外成功秘訣問答 (勝田彦) その他 (東京麹町下六番町五、日本植民通信社五十錢)

●調査月報 (三月) 昭和四年末現在會社に關する統計、昭和五年度家畜衛生狀況、昭和九年(?)産債調、蠶業作付別及收穫高調國有林道林中藥價行概要、迫租苗賦與收穫調査、昭和五年京繭況收高 (朝鮮總督府三十錢)

●道 (四月創刊號) 『道』の哲學へ紀平正美) 氏の寄せられたる『運』ヘ寄 (五十五氏) 神經質の人とその運命 (森田正馬) 運の好くなる家相 (高木乘) 明暗にからまる運命の連鎖 (熊崎健翁) 金の運女の運 (生方敏郎) 『運』座談會記事その他 (東京、神田、北神保町三宏運社三十錢)

●赤い鳥 (四月) 童謠『お馬乘り』山田耕作作曲『SOS』北原白秋自由詩『みかんの木』『冬の夜』『せんだん梅日の葉』『ふどき』『夕日』童話『うば車』鈴木三重吉『沈んだ鐘』吉田絃二郎『黒猫の家』坪田譲治『王女の人形』塚原健二郎、兒童劇『雨のふる日は悲しいお天氣』久保田萬太郎その他 (東京府下西大久保四六一共社)

●郷友雜誌『肥後』(三月) 四十錢、東京、京都、二ノ八京ビル五階東北閣 肥後郷友雜誌社發行

●東洋皮革新誌 (三月) (卅錢) 大阪、東、南淡路町二ノ五その社發行

●農業の滿洲 (三月) 三十五錢、大連、紀伊町八五 滿洲農事協會發行

●教育時報 (三月) 十八錢、東京麹町、三番地六三 開發社發行

●滑光 (四月) 十錢、咸興京畿道咸興佛教會發行

●歡喜の生活 (三月) 非賣京城、明治町二ノ三 その社發行

●鮮商ゴム (三月) 二十錢、京城北米倉町九四、鮮商ゴム新報社發行

●法律新報 (三月二十五日) 月三回、東京、麹町、丸の內三の一二 (丸の內仲通三號館) その社發行 (二十錢)

●大阪商館貿易商報 (三月) 大阪西、北堀江上通四の四その社發行 (十錢)

●朝鮮の衛生 (四月) 京城、黄金町七の八その社發行 (二十五錢)

●財界春秋 (三月) 京城、南山町一の一三その社發行 (五十錢)

●朝鮮之圖界 (三月) 京城帝國大學醫學部微生物學教室發行 (二十錢)

●富民協會報 (四月) 大阪府泉北郡高石町羽衣、財團法人富民協會發行 (五錢)

●人間味 (四月) 松山市新玉町一の七〇、その社發行 (十五錢)

●海外 (四月) 『朝鮮教育制度の改善を提唱す』(社說) 『朝鮮教育界の悪潮を開く』『動く朝鮮』其他 (四十錢) 東京市外落合町文化村その社發行

●實業公論 (三月) 東京、芝公園八號地二 その社發行 (三十錢)

演藝と映畫

喜樂館 電話本局 八日封切 陽春超特別大與行 日活時代劇超特作 日活太秦撮影所 怪盜夜叉王 全八卷 ……

中央館 マキノ キネマ 十二日より 陽春の均一 一階下席 新町券番 春の踊り ……

朝日座 本町五丁目 電話本局三三六八番 四月九日より 浪曲界の總帥 八洲東天 三年振りの御目見得 ……

浪花館 天下無類の小圓節！ 京山小圓大椽 ……

京龍館 東亞キネマ 悲戀比翼塚 ……

大正館 八日封切 戀愛結婚制度 ……

東亞俱樂部 十二日より三日間 化頭巾 ……

感激の春 ……

囁く電線 ……

若き日の瞳 ……

鈴木新內 ……

飾窓のなかの女 ……

京城府旭町 御料理 まつよ 電話本局三九一一番

養鷄及家畜飼料 京城府吉市町 澤浦精米所飼料部

ものゝ趣味 アイデアル香水
あなたの白絹に 唯一滴…… 金色の粒滴が持つ 感覺の魅惑！
アンバー スズラン
フゼア 白バラ
ビオロ シープル
ペビヨン サイクラメン
百花の精 アモール
高橋東洋堂 東京

美味滋養の強壯飲料
◎ミツワ人參葡萄酒
ミツワ人參葡萄酒は、科學的研究を經て人參を、特殊操作に依り、小尼式製法に純良なる葡萄酒に配合し無比の天然強壯飲料として味極めてよき滋養無比の強壯飲料なり。
香味高潔清和滋養豐富 強壯增進興奮作用優秀
如斯人は榮養補給の目的を以て強壯料として◎ミツワ人參葡萄酒を用ひらるべし▲
一、精力が減り元氣の無い人。 一、疲勞を早く恢復したい人。 一、病後や産後の衰弱を速に恢復したい人。 一、延命長壽を願ふ人。 一、生來虛弱な人。 一、身體の痩削けて居る人。 一、食慾を進ませたい人。 一、貧血して居る人。 一、精神の疲勞や不快の感覺を忘れたい人。 一、手足や腰腰が冷え腰付ぬ人。 一、消化を良くし、榮養を增したい人。 一、些細の事を氣にかける人。 一、精神を爽快にしたい人。 一、悲しい事も無いに泣きたい人。 一、悲觀して厭世的になる人。 一、精神が鬱々とする人。 一、時々氣を失ふ人。 一、神經衰弱に罹つて居る人。 一、ヒステリー、俗に謂ふ血の道に惱はれて居る人。 一、腕力を增し、身體を强壯にしたい人。
◎ミツワ石鹼本舗 (東京市下谷區二長町 電話下谷(83)一〇一〇、一〇一五番)
丸見屋商店
代理店 大阪市東區南久寶寺町 松下商店 朝鮮釜山榮町一丁目二十七番地 國菊商會
賣藥店・和洋酒食料品店・雜貨店 萬一御近所に品切の節は本舖より直送す 郵券代用三圓以下よろし

極 極め付き!! 老衰豫防 精力增大に トツカピン
第二回化學工業博覽會銀牌受領 東京博覽會優良國産賞牌受領
定價一壜 金二圓二十錢 (內地以外は郵稅實費を加ふ)

ポリタミンが滋強劑として最も傑出せる理由
傑出せる學理的根據
(1)貴重榮養素アミノ酸を多量に含んでゐます
(2)そのアミノ酸は直ちに吸收されて血と肉を作り、蛋白質を構成します。
(3)アミノ酸は、また健康上必要なホルモンの分泌を促し虛弱の體組織を改善します。
傑出せる臨床上の價値
(1)肉や卵 (即ち蛋白質) を多量に攝つても榮養効果のない方々に好適の強壯劑です。
(2)胃腸が悪いか、衰弱が強くて食物の攝れない方にはポリタミンがぜひ必要です。
(3)虛弱、腺病質の方は、一般に消化液の分泌が少く榮養物が完全に消化されません。この方々にはアミノ酸製劑のポリタミンに限ります。
(4)食慾のない方、殊に呼吸器病の方には食慾を增進せしめるポリタミンをおすゝめします。
四百餘名の醫學博士御推奨
液狀(單)ポリタミン 二五〇瓦(一圓五〇) 五〇〇瓦(四圓五〇)
發賣元 株式會社 武田長兵衛商店 大阪市東區道修町
關東代理店 株式會社 小西新兵衛商店 東京市日本橋區本町
製造元 大五製藥株式會社 大阪市東淀川區堀上町
31—160(O)

汽船出帆

阿波共同汽船出帆 芝罘、威海衛、大連行 利通號 四月十二日正午入港 四月十四日前十一時出帆
北同丸 四月十五日正午入港 四月十七日前十一時出帆
大連、天津行 長山丸 四月十七日入港
◎朝鮮郵船株式會社 京城三越支店內ジヤパン・ツーリスト・ビユーロー 案內所
代理店 仁川海岸町四 野口商會 電話二四・一七三

近海郵船朝鮮航路 (博多行) 淸江丸 四月二三日 新義州行 西鮮各港經由博多行 咸南丸 四月一五日 雄基行 北鮮各港經由博多行

仁川出帆 代理店國際通運支店
東京行 長門山丸 四月一八日
大阪行 芝浦丸 四月一七日
長崎行 鎭江丸 四月一四日
鹿兒島行 安東丸 四月一六日
釜山上海行 富安丸 四月二〇日
大連行 平安丸 四月一八日
海州行 休航中
仁川大連行 京畿丸 毎日午前九時半

朝鮮出帆 代理店 國際通運 仁川支店
東京行 長壽山丸 四月二〇日
大阪行 芝浦丸 四月一九日
濟州島行 咸城丸 四月一三日
釜山上海行 盛安丸 四月二三日

鎭南浦出帆 取扱店 大仙同組合
東京西鮮行 長壽山丸 四月一二日
東京北鮮行 明治丸 四月一九日
大阪西鮮行 芝浦丸 四月二一日
大阪北鮮行 金剛山丸 四月一五日
長崎三西 鎭江丸 四月一七日
鹿兒島行 築城丸 四月一三日
浦鹽行 浦城丸 四月二三日
上海行 平安丸 四月二五日
江原道行 西湖丸 四月一六日
濟州島行 咸城丸 四月二三日
宇品大阪行 雄神丸 四月二〇日
木浦直行 立神丸 四月一九日

仁川出帆豫定
門司・大連 阪神 ……

朝鮮汽船出帆 ……

日本郵船出帆 代理店國際通運支店
歐洲行 照國丸 門司 神戶 四月十四日
桑港行 秩父丸 横濱 神戶 四月二十二日
濠洲行 加茂丸 神戶 長崎 横濱 四月二十七日

鎭南浦出帆 ……
仁川發 △須磨丸 △長成丸 △大成丸 △鮮海丸 ……
樺太行 裏日本北海道 ……

大連直行 (大連汽船大連航路接續) 但ゾ須磨丸八鎭南浦寄港

全羅南道汽船出帆 ……

鮮航同盟會 仁川支部 仁川海岸町二丁目三番地 電話長距離八六七番

仁川港 代理店 ……